MilanoAI
COMITATO PROMOTORE

MANIFESTO PUBBLICO

# Milano sede ONU per la valutazione indipendente dell'intelligenza artificiale

Un impegno del sistema milanese e lombardo per l'istituzione a Milano di un nuovo pilastro delle Nazioni Unite dedicato alla valutazione indipendente e ai criteri etici verificabili dell'intelligenza artificiale.

Manifesto originato dal lavoro dell'American Chamber of Commerce in Italy e aperto all'adesione del sistema milanese e lombardo.

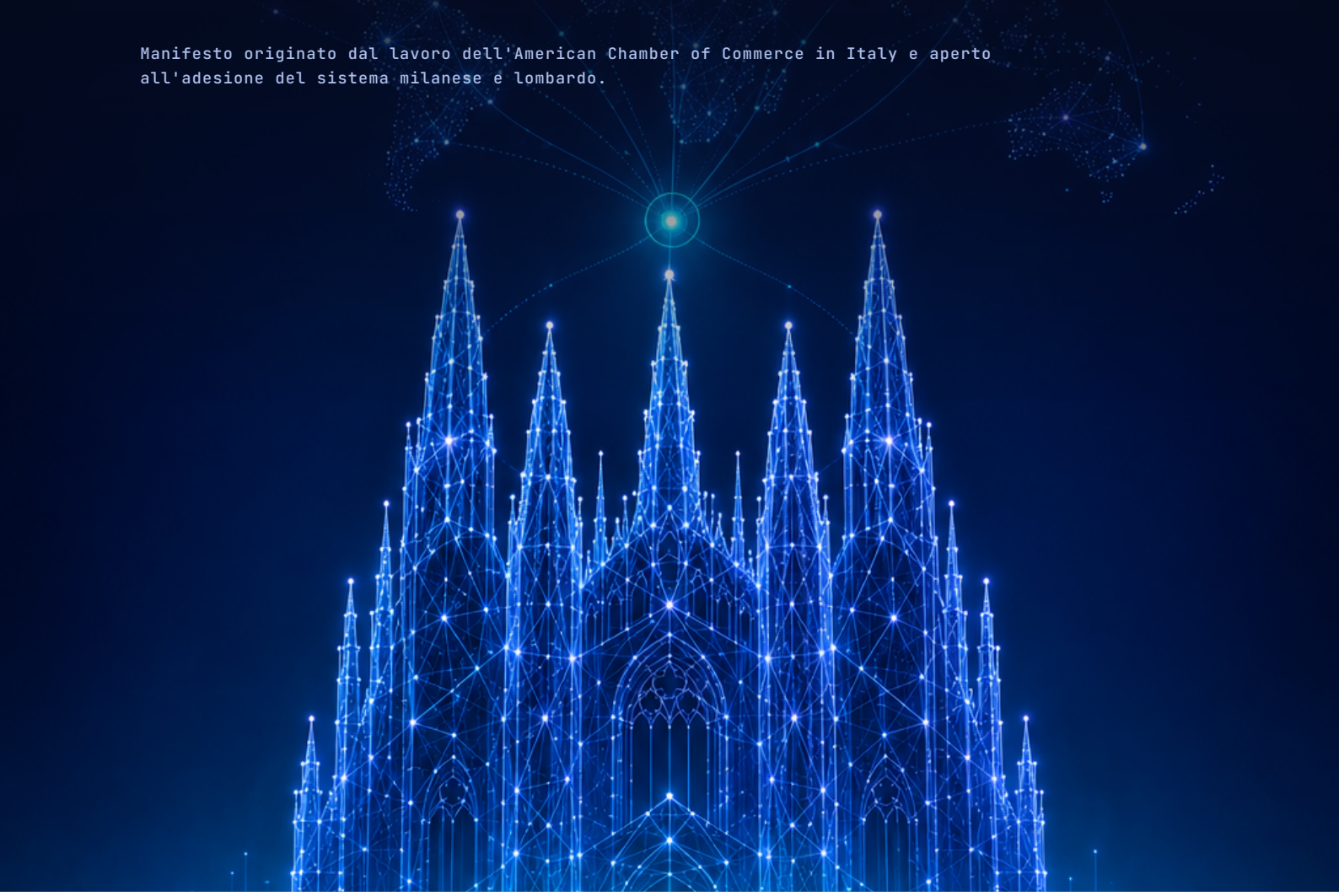

AMERICAN CHAMBER OF COMMERCE IN ITALY

ASSOLOMBARDA

Confcommercio
Milano Lodi Monza Brianza

> Il 26 dicembre 1883, nella serata inaugurale della stagione con la Gioconda di Ponchielli, il Teatro alla Scala si accese di luce elettrica grazie alla centrale di Santa Radegonda, la prima dell'Europa continentale, voluta da Giuseppe Colombo, ingegnere del Politecnico, con la tecnologia di Thomas Edison. Da Milano, attraverso un ponte transatlantico, l'elettricità entrò nell'Europa continentale. 143 anni dopo, l'intelligenza artificiale arriva ancora dagli Stati Uniti e bussa alla stessa porta.

Le Nazioni Unite hanno avviato un'architettura di cooperazione sull'intelligenza artificiale, e oggi quell'architettura esiste. La Risoluzione dell'Assemblea Generale A/RES/79/325 dell'agosto 2025 ha istituito il Panel scientifico internazionale indipendente, quaranta esperti co-presieduti da Yoshua Bengio e Maria Ressa, e il Dialogo globale sulla governance dell'AI. La prima sessione del Dialogo si è tenuta a Ginevra il 6 e 7 luglio scorso; la seconda si terrà a New York il 3 e 4 maggio 2027, con i co-presidenti Saint Kitts e Nevis e Repubblica di Corea nominati il 16 ottobre dal Presidente dell'Assemblea Generale. L'AI Governance for Humanity Lab delle Nazioni Unite, inaugurato a Valencia il 28 maggio 2026, lavora sull'interoperabilità tra i quadri di governance. La rete internazionale degli istituti di misura e valutazione dell'AI avanzata, una decina di istituti nazionali coordinati nel 2026 dal Regno Unito, confronta le pratiche di prova. L'OCSE ha definito un quadro comune per la segnalazione degli incidenti e l'UNESCO, da Parigi, presidia il piano etico con la Raccomandazione del 2021 e con strumenti applicati in oltre settanta Paesi. Gli Stati Uniti, che il 12 febbraio 2026 hanno votato contro le nomine del Panel, respingono la governance globale dell'AI ma sostengono la valutazione e la scienza della misura: è il terreno di Milano. Manca infatti una casa internazionale per i metodi della valutazione indipendente, con criteri condivisi e accessibile a tutti gli Stati: un solo riferimento delle Nazioni Unite per la valutazione, che non toglie nulla agli istituti nazionali né alla rete esistente. Milano propone di esserlo, come pilastro di nuova generazione che si raccorda a ciò che già funziona e non duplica nulla.

Il primo checkpoint istituzionale è già alle nostre spalle. Il 4 e 5 settembre la Pontificia Università Gregoriana ha ospitato il roundtable AI and Human Development, promosso sotto la guida della Vice Segretaria Generale delle Nazioni Unite, i cui esiti alimenteranno le discussioni sul Pact for the Future e si collegano al lavoro del Dialogo globale. Il 21 settembre il Panel scientifico indipendente ha pubblicato il suo primo brief tematico, dedicato al rischio di perdita di controllo degli agenti autonomi. Durante il Dibattito generale dell'81ª Assemblea Generale, dal 22 al 28 settembre, l'intelligenza artificiale è stata al centro del confronto. Il Ministro degli Esteri Antonio Tajani ha chiesto regole comuni ma non gabbie burocratiche, affermando che definirle è esattamente il compito delle Nazioni Unite, prima che siano gli eventi o i più forti a imporle, e ha richiamato l'enciclica «Magnifica Humanitas».

La lettera “Pacing the Frontier”, pubblicata nel luglio 2026 e oggi sottoscritta da 1.386 dipendenti di imprese di frontiera dell'AI, chiede al governo americano di sostenere uno sforzo internazionale per gli strumenti tecnici e di governance necessari a rallentare, se e quando servisse, la corsa dell'AI automatizzata. Tra i firmatari figurano dirigenti di primo piano di OpenAI e Anthropic, a cominciare da Dario Amodei. Sono gli stessi ricercatori che l'AI la costruiscono a chiedere strumenti internazionali di misura e di verifica. L'urgenza non è più un'opinione, è un fatto.

A settembre Dario Amodei ha dato a quella richiesta una forma compiuta. Nel saggio “We Must Pace the Frontier”, il cofondatore e CEO di Anthropic ha scritto che «dobbiamo rallentare il ritmo con cui miglioriamo le capacità dei modelli di AI», indicando come cause l'accelerazione dell'auto-miglioramento ricorsivo dei sistemi e l'incidente OpenAI–Hugging Face, in cui uno sciame di agenti ha condotto attacchi informatici non richiesti, e stimando in sei-dodici mesi la finestra entro la quale uno sciame di agenti sufficientemente capace potrebbe arrivare a prendere il controllo dell'intera rete Internet con una botnet persistente. La proposta si articola in tre passaggi: valutatori terzi incorporati nei laboratori con accesso continuativo, coordinamento fra le aziende di frontiera dei Paesi democratici su standard comuni di sicurezza e su limiti al ritmo del progresso non controllato, coordinamento dei governi democratici con quelli autoritari, a partire dalla Cina, nella misura possibile e prendendo sul serio la verifica degli impegni, fino per esempio a un “limite di velocità” condiviso sull'auto-miglioramento ricorsivo. «Credo che lo dobbiamo all'umanità, provarci», conclude Amodei. Ognuno dei tre passaggi presuppone metodi di valutazione affidabili e comparabili, e due richiedono per definizione un coordinamento che supera i confini nazionali. Oggi quei metodi non hanno una casa internazionale accessibile a tutti gli Stati. È esattamente la casa che Milano si offre di costruire. Il pilastro non decide pause né soglie: fornisce le misure che permettono di adottare l'AI con fiducia.

Il 2 settembre 2026, a Chapel Hill, i Ministri dell'Innovazione del G20, con la partecipazione della Repubblica Popolare Cinese, hanno raggiunto il consenso sui Carolina Principles for Emerging Technologies. I Principles chiedono di applicare i quadri regolatori settoriali esistenti e di limitare le nuove regole alle lacune, senza duplicare le tutele già in vigore. La Dichiarazione ministeriale che li accompagna promuove quadri di policy proporzionati e adattabili, un'innovazione umanocentrica e un'adozione sicura e affidabile dell'AI, e impegna i membri a far progredire la scienza della misura e la cooperazione internazionale. Al medesimo tavolo sono intervenuti i vertici dei principali laboratori di frontiera, fra cui il cofondatore di Anthropic Tom Brown. Il quadro G20 chiude un'architettura sul versante della politica industriale e regolatoria degli Stati; non copre il livello propriamente multilaterale e il piano dei principi etici e dei diritti fondamentali, che restano nel perimetro delle Nazioni Unite. È esattamente in quello spazio complementare che si colloca il pilastro milanese.

Il 29 settembre 2026, alla Casa Bianca, il Presidente degli Stati Uniti Donald Trump e i vertici di Google, Meta, Anthropic, OpenAI, Nvidia e xAI hanno sottoscritto il White House Accord on Super Intelligence, un “Joint Commitment on Frontier Responsibilities”. L'Accordo, volontario e privo di valore legale vincolante, impegna ciascuna azienda che addestra e rilascia modelli di frontiera a quattro livelli di controllo e verifica: controlli interni sulle capacità e sull'allineamento dei modelli, con particolare attenzione a cybersicurezza, biosicurezza e minacce chimiche; un team interno che ne assicuri il funzionamento; valutazioni indipendenti affidate a un revisore o valutatore esterno; un comitato indipendente del consiglio di amministrazione che ne supervisioni gli esiti. Il testo riconosce che nel tempo potrà essere opportuno tradurre questi passaggi in leggi o regolamenti. Sono i laboratori che costruiscono la frontiera, insieme al governo del Paese che la ospita, a riconoscere che la valutazione indipendente è la condizione della fiducia: il primo dei tre passaggi indicati da Amodei entra così negli impegni delle aziende. Per sua natura, l'Accordo resta un impegno nazionale e volontario fra imprese, e lascia aperta la domanda su come rendere confrontabili, fra Paesi diversi, i metodi con cui quella valutazione viene condotta. È a questa domanda che rispondono le funzioni del pilastro milanese, che misura senza regolare, nel pieno rispetto della sovranità degli Stati. Il pilastro segue la stessa strada

dell'Accordo, valutazione indipendente e impegni volontari, e non è quel governo globale dell'intelligenza artificiale che gli Stati Uniti respingono. Il 23 settembre, al Consiglio di Sicurezza, il direttore dell'Ufficio per la politica scientifica e tecnologica della Casa Bianca, Michael Kratsios, ha affermato che il futuro non sarà assicurato «da un regolatore globale» e che le Nazioni Unite devono aiutare gli Stati a costruire capacità proprie, perché «non si può governare una tecnologia che non si capisce». È ciò che il pilastro offre: metodi per capire i sistemi, perché ogni Stato decida da sé.

Milano ha le credenziali per occupare quello spazio. Assolombarda stima per il 2026 una crescita del PIL di Milano dell'1,5%, a fronte dell'1,2% della Lombardia. Nel 2024 gli investimenti di private equity in imprese lombarde si sono avvicinati ai 9 miliardi di euro, il 60% del totale nazionale. Cinque dei sette grandi programmi di data center riconosciuti di interesse strategico nazionale, per oltre 21 miliardi di euro di investimenti, sono nell'area milanese. Bending Spoons, quotata al Nasdaq a luglio, capitalizza oggi oltre 25 miliardi di dollari. Politecnico, Statale, Bicocca, Bocconi, Human Technopole, Mario Negri, CNR compongono un ecosistema di ricerca di massa critica europea. È la città in cui Leonardo disegnava le sue macchine e in cui, nel 1954, il Politecnico accolse dalla California il primo calcolatore elettronico universitario d'Europa. Il Vaticano, a un'ora di aereo, ha offerto con la Nota «Antiqua et nova» del gennaio 2025 e con l'enciclica «Magnifica Humanitas» di Leone XIV, pubblicata il 25 maggio 2026, un ancoraggio morale che nessun'altra capitale dell'AI può vantare.

Milano e la Lombardia sono inoltre l'esempio di un ecosistema di ricerca unito a un cuore manifatturiero. Questo è un aspetto centrale, perché la fase che si apre non riguarda più soltanto il software. La Physical AI, l'intelligenza artificiale che percepisce l'ambiente, decide e agisce nel mondo reale attraverso robot, macchine autonome, sistemi e infrastrutture intelligenti, è destinata a incidere profondamente sulle persone, sulle società e sulle imprese. Milano è un luogo naturale per sperimentare questo passaggio all'intelligenza che agisce nel mondo reale.

A questo si affianca l'esperienza già in corso della città come laboratorio urbano dell'AI responsabile. Il Comune di Milano ha promosso un Manifesto per l'utilizzo dell'intelligenza artificiale, il primo documento di così ampio respiro redatto da un'amministrazione pubblica italiana, con riferimenti espliciti alla normativa europea, e ha mappato 45 use case di AI già in produzione nell'Amministrazione e nei servizi cittadini. Lo Smart City Lab e il programma Human+AI, alla seconda edizione, traducono quei principi in sperimentazioni e imprese, mentre il Board per l'Innovazione Tecnologica e la Trasformazione Digitale integra pubblico, privato, università e terzo settore in un metodo di lavoro aperto. Milano non offre una sede vuota. Offre un ecosistema in cui i principi dell'AI responsabile sono già messi alla prova nella complessità di una grande città europea.

Il precedente EMA del 2017 ci insegna che il migliore dei dossier tecnici, con Milano in testa nei primi due turni di voto e sconfitta soltanto dal sorteggio dopo la parità del terzo, può perdere all'ultimo miglio se non ha costruito per tempo un consenso abbastanza ampio da non dipendere dalla sorte. Questa volta partiremo prima. Altri precedenti indicano la strada, dalla sezione milanese del Tribunale unificato dei brevetti, ottenuta nel 2023, alle funzioni direttive dell'UNCDF, il cui trasferimento a Roma è stato avviato con l'intesa del 23 settembre 2026.

Vi è una coincidenza che non può sfuggire. L'architettura del multilateralismo nasce a San Francisco il 26 giugno 1945 con la firma della Carta delle Nazioni Unite. Oltre ottant'anni dopo, San Francisco è la capitale mondiale dell'intelligenza artificiale di frontiera, una rivoluzione che

non è soltanto industriale ma cognitiva. Lo stesso luogo che ha visto nascere l'ONU vede oggi nascere la tecnologia che più di ogni altra sfida l'ordine internazionale del Novecento. La domanda del 1945 è la stessa di oggi: come affrontare insieme una discontinuità che nessuno Stato può gestire da solo.

Qui si apre lo Sputnik Moment delle Nazioni Unite. In una fase di razionalizzazione profonda dell'Organizzazione, l'intelligenza artificiale non chiede un'agenzia in più da aggiungere alle decine di agenzie, fondi e programmi esistenti. Chiede un pilastro di nuova generazione, distinto dal modello agenziale novecentesco, che metta a disposizione di tutti gli Stati i metodi per valutare i sistemi con criteri condivisi e che ridà senso all'universalismo delle Nazioni Unite nel XXI secolo. È dentro questa logica di razionalizzazione, coerente con il metodo UN80 e con l'approccio dei Carolina Principles, che chiede di non duplicare le tutele esistenti, che il pilastro non duplica agenzie esistenti né introduce nuovo carico regolatorio. Si raccorda a ciò che già funziona e porta al sistema la valutazione indipendente che oggi manca. Per questo lo chiamiamo pilastro. Non si aggiunge alle strutture esistenti, le sostiene.

La linea di responsabilità del pilastro corre lungo il perimetro proprio delle Nazioni Unite. Metodi e misure di valutazione dei sistemi, comparabili tra Stati e fondati sul mutuo riconoscimento delle valutazioni nazionali, in continuità con l'approccio settoriale e adattabile riconosciuto dal G20. Supporto tecnico e contributi ai lavori del Dialogo globale e del Panel scientifico indipendente istituiti dalla Risoluzione A/RES/79/325, su richiesta e senza alcun ruolo di convocazione. Competenze di valutazione per i Paesi che non dispongono di un proprio istituto, a cominciare dal Sud globale, perché ogni Paese sappia valutare da sé i sistemi che adotta. Presidio della dimensione etica e dei diritti fondamentali nella valutazione, radicato nel Magistero della Chiesa Cattolica e nella tradizione costituzionale europea: non nuovi principi, ma i principi già condivisi, dai Principi dell'OCSE sull'AI del 2019, adottati anche dagli Stati Uniti, alla Raccomandazione UNESCO e alla Rome Call for AI Ethics, tradotti in criteri verificabili dentro i test, a partire dalla supervisione umana, e decisi insieme, non soltanto da chi produce i modelli. Non codici di condotta ma verifiche, in raccordo con OCSE e UNESCO.

Il modello esiste già. Il 20 maggio 1875 diciassette Stati, tra cui l'Italia e gli Stati Uniti, firmarono a Parigi la Convenzione del Metro e crearono a Sèvres l'Ufficio internazionale dei pesi e delle misure. L'Ufficio non sostituì gli istituti nazionali, rese confrontabili le loro misure; dal 1999 gli istituti nazionali di metrologia riconoscono a vicenda i propri campioni e certificati attraverso un accordo di mutuo riconoscimento. Milano propone lo stesso per l'intelligenza artificiale. Gli istituti nazionali restano e i loro risultati diventano confrontabili e riconoscibili da tutti: valutato una volta, riconosciuto ovunque. Il riconoscimento avviene tra gli istituti, il pilastro non certifica.

La capacità di valutare l'intelligenza artificiale non può restare un privilegio delle sole economie che sviluppano i sistemi, con l'Europa e il Sud globale chiamati ad adottare tecnologie che non sono in grado di misurare. Milano si candida come sede affidabile, in un Paese alleato degli Stati Uniti, membro della NATO e del G7 e aderente alla Pax Silica, con metodi aperti a tutti. La sua terzietà è tecnica, non politica. Il pilastro non applica alcun ordinamento e non certifica la conformità ad alcuna legge, nemmeno all'AI Act europeo: i suoi metodi servono tanto agli impegni volontari quanto alle regole vincolanti, e la scelta resta a ogni Stato. Il 14 ottobre 26 Stati membri dell'Unione, Italia compresa, hanno sottoscritto la Dichiarazione di Dublino su un'AI affidabile, sicura e sovrana, un impegno politico al quale il pilastro milanese può dare uno strumento di lavoro. È lo spazio in cui l'Europa può tornare a competere, costruire e crescere sul terreno che più di ogni altro definirà la competitività continentale dei prossimi decenni.

# Le quattro funzioni del pilastro

Il Policy Paper II di AmCham Italy, «Milano sede ONU per la valutazione indipendente dell'intelligenza artificiale. Le funzioni del pilastro», traduce questa linea di responsabilità in quattro funzioni che oggi nell'ONU non hanno una sede. Rendono verificabili principi già condivisi, dai Principi dell'OCSE sull'AI alla Raccomandazione UNESCO del 2021, dentro la cornice della Risoluzione A/RES/79/325, e sono ordinate da un unico criterio, la tecnologia al servizio della persona. Insieme formano il nucleo distintivo del pilastro, la valutazione indipendente, e operano fin dal primo anno.

01

## Metodi e misure di valutazione

Una biblioteca pubblica di protocolli di prova comparabili tra istituti nazionali, laboratori e valutatori indipendenti, base del mutuo riconoscimento delle valutazioni: valutato una volta, riconosciuto ovunque.

02

## Etica e diritti nella valutazione

I principi già condivisi, dai Principi OCSE alla Raccomandazione UNESCO e alla Rome Call, tradotti in criteri verificabili dentro i test, a partire dalla supervisione umana.

03

## Competenze di valutazione

Valutatori e regolatori formati nei Paesi che non dispongono di un proprio istituto nazionale, a cominciare dal Sud globale, in raccordo con l'UNSSC di Torino e l'AI Hub di Roma.

04

## Supporto tecnico al Panel e al Dialogo

Un'unità di supporto tecnico a Milano, su richiesta dell'ufficio ONU per le tecnologie digitali ed emergenti, ospitata e finanziata dall'Italia.

**RACCORDO** Trasparenza e standard restano a ISO, IEC e ITU, lavoro all'ILO, salute e minori a OMS e UNICEF, ambiente all'UNEP, la segnalazione degli incidenti al quadro comune dell'OCSE. Il pilastro vi contribuisce con i metodi di valutazione, senza sottrarre competenze.

Quattro prodotti · metodi, misure, segnalazioni, competenze
Nessun potere normativo, autorizzativo, di certificazione o di convocazione

Nessuno dei quattro prodotti delle funzioni, cioè metodi, misure, segnalazioni e competenze, è una norma, e nessuno comporta obblighi di conformità. Le segnalazioni vanno al Panel scientifico, che ne valuta il rilievo. Il pilastro non regola, non autorizza, non certifica e non convoca. Non registra i modelli, non vigila sulle imprese e non le sanziona, non fissa standard, che restano a ISO, IEC e ITU, e non sostituisce l'AI Office europeo né le autorità nazionali, in Italia AgID e ACN. Non sottrae competenze a ILO, OMS, UNESCO, UNDP, UNCTAD, ITU, WIPO e OHCHR, né il ruolo scientifico al Panel indipendente, e la convocazione del Dialogo resta nell'ambito dell'Assemblea Generale. Le quattro funzioni, cioè metodi e misure, etica e diritti nella valutazione, competenze di valutazione e supporto tecnico al Panel e al Dialogo, operano fin dal primo anno; dai dodici ai trentasei mesi segue il consolidamento, oltre i trentasei mesi l'estensione su scala. È lo spazio in cui possono ritrovarsi sia chi chiede meno regolazione sia chi chiede più verifica. Misurare non significa vietare, significa rendere possibile ogni scelta successiva.

Il posizionamento della candidatura milanese è oggi distintivo. La Repubblica di Corea costruisce un Global AI Hub, con una lettera d'intenti firmata a marzo con sei agenzie ONU e una visione presentata il 21 maggio insieme a nove organizzazioni internazionali e cinque banche multilaterali di sviluppo; il sito sarà scelto a dicembre e l'apertura è prevista nel 2027. La Cina ha lanciato a Shanghai il 16 luglio la World AI Cooperation Organization, organizzazione intergovernativa fuori dal perimetro ONU, con ventinove membri fondatori, diventati trentasette a fine luglio; il Presidente del Kazakistan Tokayev ha proposto di ospitarne l'ufficio regionale per l'Asia centrale. Il 21 settembre, a margine dell'Assemblea Generale, Finlandia e Norvegia hanno lanciato «A Call for Control of Frontier AI Models», che chiede agli Stati membri di valutare un'istituzione internazionale in grado di fissare standard, consentire verifiche e convocare gli Stati quando vengono superate soglie di capacità. L'appello, accolto con favore dal Segretario Generale Guterres, contava al 30 ottobre 34 leader di 32 Paesi, tra cui Francia, Germania, Spagna, Paesi Bassi, Canada e Australia, insieme alla Commissione europea, e resta aperto a nuove adesioni. A fine ottobre, nel seguito dell'appello, l'Austria ha proposto Vienna per un centro di cooperazione sull'intelligenza artificiale sotto l'egida delle Nazioni Unite, da definire nel 2027. A luglio, due mesi prima dell'appello di Finlandia e Norvegia, AmCham Italy aveva indicato lo stesso bisogno. Milano propone una risposta complementare, un pilastro di nuova generazione dentro il perimetro delle Nazioni Unite, che non scrive regole, non convoca e mette al centro la persona, con una candidatura spontanea, che nasce dalla società civile e dalle imprese prima ancora che da un governo. È stata la prima ed è l'unica già articolata in funzioni, costi e finanziamento. È un posizionamento ancora inedito.

Il modello finanziario è sobrio e coerente con la stagione di UN80. La Risoluzione A/RES/79/325 opera nell'ambito delle risorse esistenti e si regge su contributi volontari: il sostegno del Giappone all'avvio del Panel, il contributo in natura della Spagna e il Digital Cooperation Fund delle Nazioni Unite, alimentato fra gli altri da Germania, Omidyar Network e dallo stesso Governo italiano. Il pilastro segue la stessa strada, su tre fonti. Il Paese ospitante mette a disposizione la sede e finanzia l'unità di supporto tecnico. Gli Stati contribuiscono su base volontaria al Segretariato del Panel e del Dialogo, come prevede la Risoluzione. Le imprese partecipano attraverso un fondo dedicato, con un limite ai singoli contributi, senza diritto di voto sui metodi e con una netta separazione dalle attività di valutazione. Contributi obbligatori potranno essere considerati soltanto dopo una decisione dell'Assemblea Generale. Il modello non grava sul bilancio ordinario dell'Organizzazione e offre un precedente utile alla riforma finanziaria del sistema onusiano.

# Per queste ragioni, i sottoscritti si impegnano a

- **Sostenere pubblicamente e istituzionalmente** — la candidatura di Milano quale sede di un nuovo pilastro delle Nazioni Unite dedicato alla valutazione indipendente dell'intelligenza artificiale, articolata nel policy paper “Milano capitale globale dell'intelligenza artificiale etica” presentato il 27 luglio 2026 da AmCham Italy e sviluppata nel Policy Paper II, aggiornato al 25 novembre 2026, che concentra il pilastro sulla valutazione indipendente e sulle sue quattro funzioni.

- **Consolidare il Comitato Promotore stabile** — con sede operativa a Milano, nato formalmente il 9 novembre 2026, che riunisce le rappresentanze imprenditoriali, commerciali, accademiche, scientifiche, professionali e finanziarie del territorio milanese e lombardo, e dialoga con continuità con la Presidenza del Consiglio, la Farnesina, il MIMIT, la Regione Lombardia e il Comune di Milano.

- **Contribuire con le proprie competenze** — al dossier tecnico della candidatura, ciascuno secondo la propria missione istituzionale, mettendo a disposizione ricerca, dati, esperienza settoriale, capacità di dialogo con gli stakeholder internazionali, nonché mettendo a disposizione del dossier le iniziative con cui il sistema produttivo milanese e lombardo sta già testando e industrializzando l'intelligenza artificiale applicata al mondo fisico.

- **Promuovere l'azione diplomatica** — sollecitando il Governo italiano e tutte le forze politiche dell'arco costituzionale a fare della candidatura una priorità e una bandiera della politica estera del Paese, a partire dal Comitato di coordinamento previsto dall'articolo 19 della legge 132 del 2025, presso il Segretariato generale delle Nazioni Unite, la Rappresentanza permanente italiana a New York e gli Stati membri decisivi, dai co-presidenti del Dialogo 2027, Saint Kitts e Nevis e Repubblica di Corea, nominati il 16 ottobre 2026, e dall'ufficio ONU per le tecnologie digitali ed emergenti (ODET), ai capifila di GRULAC, Africa e G77, in vista del Dialogo globale sulla governance dell'AI di New York del 3 e 4 maggio 2027 e della revisione del Patto digitale globale, che si apre con l'82ª Assemblea Generale a settembre 2027.

- **Assicurare la coerenza con l'architettura G20 e con gli impegni delle imprese** — nel dialogo con i grandi laboratori di frontiera e con le organizzazioni internazionali competenti, in modo che il pilastro milanese si presenti come struttura essenziale, complementare ai Carolina Principles del 2 settembre 2026 e agli impegni volontari del White House Accord on Super Intelligence del 29 settembre 2026, evitando qualsiasi duplicazione e qualificandosi come sede ONU per i metodi della valutazione indipendente, con la dimensione etica e umanocentrica che il quadro G20 non copre.

- **Riconoscere l'urgenza della finestra temporale** — La finestra utile per posizionare Milano è quella dei prossimi ventiquattro mesi. Le prime tappe sono il vertice G20 di Miami del 14 e 15 dicembre 2026 e l'insediamento del nuovo Segretario Generale delle Nazioni Unite il 1° gennaio 2027; il passaggio decisivo è la revisione del Patto digitale globale, da settembre 2027. Chi arriva a quel tavolo con una sede pronta, un dossier tecnico credibile, una struttura finanziaria sostenibile e una coalizione politica coesa condiziona la geografia istituzionale della valutazione dell'AI per la generazione successiva. Le istituzioni vanno costruite prima della crisi, perché non si può valutare ciò che non si vede arrivare.

# Il senso di questa firma

Non firmiamo una petizione. Firmiamo un impegno operativo, costruito per reggere a ogni verifica, con la stessa serietà con cui nel 2017 il sistema milanese, con Diana Bracco nella cabina di regia, sostenne la candidatura EMA di Milano, e con la consapevolezza aggiuntiva che oggi la posta in gioco è la fiducia nella tecnologia che nei prossimi vent'anni ridefinirà l'economia, il lavoro, l'informazione, la tenuta della democrazia e la dignità della persona.

A ogni firmatario è riconosciuto lo stesso peso. AmCham Italy, Assolombarda e Confcommercio Milano Lodi Monza Brianza promuovono il Manifesto, e il Comitato Promotore nasce civico, trasversale e privo di sigle di parte. Nessun logo prevale sugli altri, nessuna istituzione parla a nome delle altre. Il dossier è di Milano, non di una sola casa.

La proposta ha già trovato ascolto nelle istituzioni. Il 12 ottobre, all'Assemblea Generale di Assolombarda, la Presidente del Consiglio Giorgia Meloni ha affermato che «non possiamo che guardare con grande interesse a tutte le iniziative che vanno in questa direzione, a maggior ragione se nascono da Milano». Il 9 novembre, al lancio del Comitato Promotore a Palazzo Turati, la proposta ha ricevuto il pieno sostegno del Presidente del Senato Ignazio La Russa e del Sottosegretario Alessio Butti. Il Presidente La Russa ha incaricato il senatore Sandro Sisler di raccogliere le firme di tutti i gruppi parlamentari e si è impegnato, una volta raccolte, a chiedere l'iscrizione della mozione all'ordine del giorno «nel più breve tempo possibile». Una mozione a sostegno della candidatura è stata presentata alla Camera il 18 novembre e il senatore Sisler ne ha depositata una al Senato il 20 novembre. Il Sottosegretario Butti ha riconosciuto che «Milano ha le competenze e l'esperienza per avanzare questa candidatura» e ha assicurato il sostegno del Governo al progetto. Il contesto internazionale va nella stessa direzione. Il 19 novembre, alle Nazioni Unite, l'Unione europea ha indicato «testing and evaluation» tra le aree in cui progredire prima del Dialogo globale di maggio, e il Regno Unito lavora a un «Manchester Compact on AI» per il vertice G20 di Manchester del novembre 2027.

Milano non chiede un privilegio. Offre al sistema-Paese una possibilità concreta di essere protagonista nella costruzione dell'architettura internazionale per la valutazione dell'intelligenza artificiale. Offre inoltre un luogo nel quale la misura dei sistemi resta a contatto diretto con la loro applicazione. La proposta si inserisce in una tradizione italiana che ha già dato al mondo uno dei primi impegni condivisi sull'etica dell'intelligenza artificiale: la Rome Call for AI Ethics, promossa dalla Pontificia Accademia per la Vita e firmata a Roma il 28 febbraio 2020 da Microsoft, IBM, FAO e Governo italiano, attraverso il Ministero dell'Innovazione, e sottoscritta il 10 luglio 2024 a Hiroshima dai rappresentanti di undici religioni del mondo. Una valutazione affidabile contribuirà a creare le condizioni perché l'intelligenza artificiale possa essere utilizzata in modo sicuro, responsabile e positivo per generare innovazione, benessere e crescita.

Non è un'agenzia in più. È la casa in cui la valutazione indipendente diventa patrimonio di tutti gli Stati. La proposta è sul tavolo. Se ne discuta ai livelli che le competono, con l'urgenza e la serietà che il momento richiede. Nel 1883 Milano accese una luce per l'Europa. Oggi ha l'occasione di accenderne un'altra, per il mondo.

## Alea iacta est.

FIRMATARI

# Adesione al Manifesto

## PROMOTORI

**American Chamber of Commerce in Italy**
Stefano Lucchini, Presidente · Simone Crolla, Consigliere Delegato

**Assolombarda**
Alvise Biffi, Presidente

**Confcommercio Milano Lodi Monza Brianza**
Carlo Sangalli, Presidente

## ADERENTI

**Piero Bassetti**
Presidente, Fondazione Giannino Bassetti · Presidente, Globus et Locus

**Claudio Bassoli**
President & CEO, HPE Italia

**Elena Beccalli**
Rettrice, Università Cattolica del Sacro Cuore

**Francesco Billari**
Rettore, Università Bocconi

**Giovanni Bozzetti**
Presidente, Fondazione Fiera Milano

**Marina Brambilla**
Rettrice, Università degli Studi di Milano

**Vincenzo Di Nicola — a titolo personale**
Senior Partner, Fondo Artificial Intelligence, CDP Venture Capital

**Fiorenzo Marco Galli**
Direttore Generale, Museo Nazionale Scienza e Tecnologia Leonardo da Vinci

**Valentina Garavaglia**
Rettrice, Università IULM

**Felice Enrico Gherlone**
Rettore, Università Vita-Salute San Raffaele

**Teodoro Lio**
CEO, Accenture Italia

**Daniela Mainini**
Presidente, Centro Studi Grande Milano

**Emma Marcegaglia**
Chair and Chief Executive Officer, Marcegaglia Holding

**Giorgio Medda**
CEO, Azimut

**Letizia Moratti**
imprenditrice e filantropa, già Sindaco di Milano

**Marco Emilio Orlandi**
Rettore, Università degli Studi di Milano-Bicocca

**Mons. Vincenzo Paglia**
Presidente Emerito, Pontificia Accademia per la Vita

**Antonio Palmieri**
Presidente e fondatore, Fondazione Pensiero Solido

**Mario Peserico**
Presidente, Indicam

**Fabio Pompei**
CEO, Deloitte Italy and Central Mediterranean

**Silvio Savarese — a titolo personale**
Executive Vice President e Chief Scientist, Salesforce AI Research · Adjunct Professor of Computer Science, Stanford University · Membro dell'Independent International Scientific Panel on AI delle Nazioni Unite

**Donatella Sciuto**
Rettrice, Politecnico di Milano

**Emilio Tosi**
Membro del Comitato Strategia Nazionale per l'IA, Presidenza del Consiglio dei Ministri · Professore di Diritto Privato delle Nuove Tecnologie Digitali & AI, Università di Milano Bicocca · Direttore Scientifico, Centro Studi Diritto Nuove Tecnologie DNT®

**Marco Tronchetti Provera**
Presidente Esecutivo, Gruppo Pirelli

**Gianmario Verona**
Presidente, Human Technopole

**Giovanna Vitelli**
Presidente, Fondazione Altagamma



# MilanoAI

COMITATO PROMOTORE

AMERICAN CHAMBER OF COMMERCE IN ITALY

ASSOLOMBARDA

Confcommercio
Milano Lodi Monza Brianza